OŘECHOVSKÝ ZPRAVODAJ

č. 1 / 2008

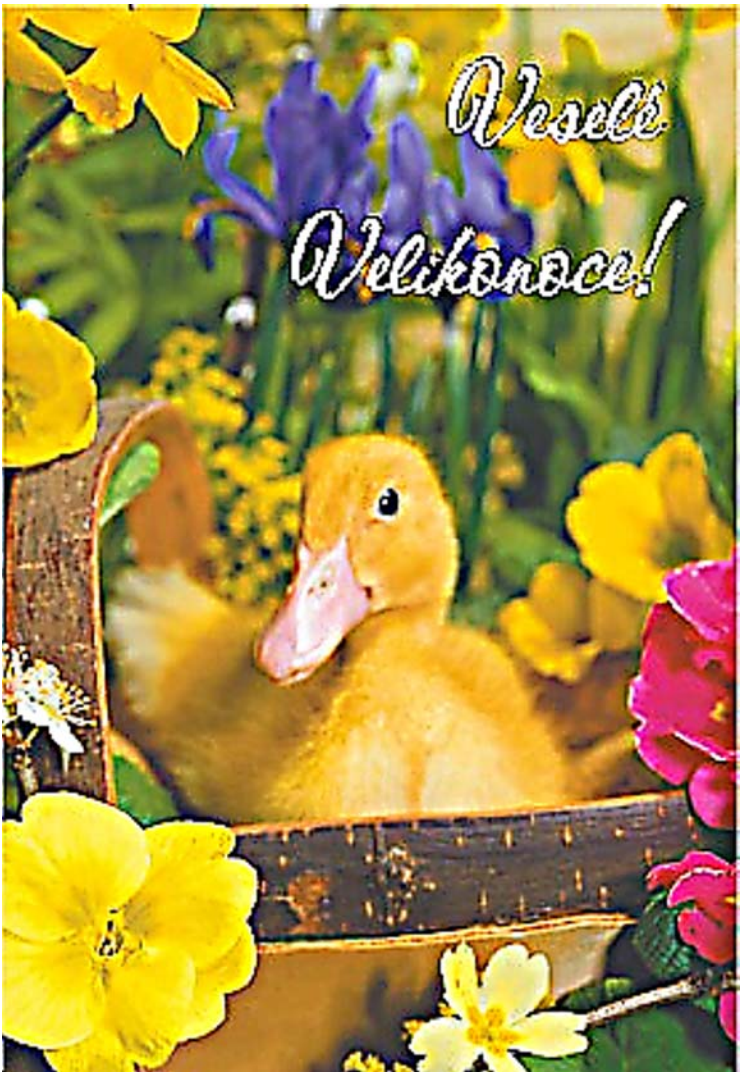

Budování nového chodníku a komunikace na ulici Divadelní

11. 2. 2008

12. 3. 2008

Slovo starosty

Vážení spoluobčané,

poměrně krátká a mírná zima je již za námi a nám opět začnou práce na našich zahrádkách a polích.
Díky mírnému počasí mohly letos začít i práce na zvelebení naší obce také brzy. Hotova je celková úprava prostranství u obecního domu, hotovy jsou i první část chodníku na ulici Divadelní, stejně jako parkoviště u hasičské zbrojnice. Do měsíce by měl pak být na tomto místě dokončen i nový asfaltový povrch vozovky. Myslím, že spolu s novými lavičkami a vysázenou zelení bude toto místo upraveno k nepoznání!
Na obecním domě je třeba ještě vyměnit zbývající okna za plastová, opravit fasádu, dle technického stavu event. vyměnit mříže na oknech a budova bude alespoň částečně v pořádku.
Druhá velká akce, kterou je chodník na ulici Ořechovičská, je již v plném proudu a do konce měsíce dubna by měl být celý úsek hotov. Po tolika dlouhých letech, kdy byl této části obce chodník slibován, se občané konečně dočkají. Doufám, že v příštím roce se nám podaří chodník protáhnout až na konec ulice Brněnské, ke Kotvrdovým.
Koncem února bylo zadáno vypracování studie finální úpravy okolí rybníka v Ořechovičkách. Občané s ní budou již brzy seznámeni a mohou vznést svoje připomínky a náměty, ke kterým se bude obec snažit přihlédnout při samotné realizaci.
I v dalších částech obce probíhá čilý stavební ruch. Je již dokončeno propojení chodníků v ulicích Pod Kostelem a Tikovická, připravuje se výstavba chodníku na ulici Tikovická – pravá strana. Toto všechno jsou však plánované akce, které byly připraveny již v minulém roce.
Aktuálně se ale objevují i problémy zcela nové, se kterými se nepočítalo, přesto je však nezbytně nutné se s nimi vypořádat. Jedním z nich je velmi špatný stav opěrné zdi kostela v Tikovicích. Po vykácení náletových dřevin se objevila léta neudržovaná, polozbořená zeď a obec byla postavena před rozhodnutí, co s ní. Kdo ji opraví, církev, nebo obec? Pro mne je řešení zcela jasné, musí pomoci obec, a to velice rychle!
Dalším problémem k řešení je přestavba budovy Speciální školy, jejíž provoz v Ořechově končí k 30. 6. 2008. Bylo zadáno vypracování předběžné studie pro využití celé této rozsáhlé budovy a nejpravděpodobnější variantou je, že budovu budeme využívat ke kulturním aktivitám a k celoživotnímu vzdělávání. V úvahu připadá přemístění hudební školy, přemístění a rozšíření knihovny, vybudování centra pro volný čas dětí a mládeže a především zřízení multifunkčního sálu se zázemím pro naše divadelníky.
V této budově by bylo možné také umístit sbírky z historie naší obce. A na tomto místě bych se na Vás chtěl obrátit s prosbou. Pokud někteří z Vás mají doma hodnotné věci a byli by ochotni je zapůjčit nebo věnovat do sbírek, budu velmi rád. Zapůjčené nebo darované věci budou samozřejmě přesně evidovány a označeny jménem majitele nebo dárce. Naše obec se tak může stát místem, kde „minulost vchází do budoucnosti“.
Náklady na přestavbu Speciální školy dle našich představ však v každém případě budou daleko převyšovat finanční možnosti obce, a proto bude nutné žádat o dotaci

z Evropské unie. Nebude to však zdaleka žádost první - do dnešního dne bylo již podáno několik žádostí o dotaci z fondů EU. Jsou to např. dotace na zateplení a výměnu oken u budov ZŠ a MŠ, na hřiště za Základní školou, na obnovu aleje Třešinky a výsadbu biokoridoru Lejtná. Poslední dvě jmenované akce souvisí s celkovou obnovou zeleně v Ořechově a okolí. Jen v letošním roce chystáme v obci vysázet asi 400 nových stromů a kvetoucích keřů. Přiznám se, že se moc těším na to, že naše obec jednou bude vypadat jako kvetoucí zahrada a pevně doufám, že se mi tento sen splní.
Vážení spoluobčané, závěrem bych Vám všem chtěl popřát krásné prožití svátků velikonočních a s přicházejícím jarem a sluníčkem i hodně optimismu do dalších dní!

Josef Brabenec
starosta obce

Zprávy ze zastupitelstva

Výpis usnesení z veřejného zasedání zastupitelstva obce Ořechov konaného dne 6. 3. 2008 v 18 hod. v restauraci U rybníčku

U s n e s e n í č. 153/08
Zastupitelstvo obce schvaluje ověřovatele zápisu Ludmilu Krečmerovou a Aloise Záděru.
Hlasování : pro 10 proti 0 zdržel se 0
U s n e s e n í č. 154/08
Zastupitelstvo obce souhlasí s doplněním programu jednání o bod : změna územního plánu č. IV.
Hlasování : pro 10 proti 0 zdržel se 0
U s n e s e n í č. 155/08
Zastupitelstvo obce schvaluje program dnešního jednání
U s n e s e n í č. 156/08
Zastupitelstvo obce bere na vědomí odstoupení Ing. Miroslava Floriána z funkce člena finančního výboru a schvaluje Ing. Drahomíru Čechovou jako členku finančního výboru.
Hlasování : pro 10 proti 0 zdržel se 0
U s n e s e n í č. 157/08
Zastupitelstvo obce bere na vědomí odstoupení Jany Novodomcové z funkce členky výboru pro rozvoj obce a schvaluje Aleše Hrdličky jako nového člena výboru pro rozvoj obce.
Hlasování : pro 10 proti 0 zdržel se 0
U s n e s e n í č. 158/08
Zastupitelstvo obce schvaluje prodej pozemku p.č. 7710/2 panu Staníkovi, Brno, za cenu 900 Kč /m^2
Hlasování : pro 10 proti 0 zdržel se 0

U s n e s e n í č. 159/08
Zastupitelstvo obce schvaluje prodej pozemku p.č. 7710/1 slečně Růžičkové , Oslavany, za cenu 1.300 Kč /m^2
Hlasování : pro 7 proti 3 /Oliva, Sobotka, Paulíček/ zdržel se 0
U s n e s e n í č. 160/08
Zastupitelstvo obce schvaluje prodej pozemku p.č. 1999/2 manželům Kubíkovým, za cenu 800 Kč /m^2
Hlasování : pro 10 proti 0 zdržel se 0
U s n e s e n í č. 161/08
Zastupitelstvo obce schvaluje zlepšený hospodářský výsledek mateřské školy ve výši 5 415,31 a souhlasí s jeho rozdělením podle návrhu MŠ (fond odměn 2 700 a fond rezervní 2 715,31 Kč).
Hlasování : pro 10 proti 0 zdržel se 0
U s n e s e n í č. 162/08
Zastupitelstvo schvaluje zlepšený hospodářský výsledek základní školy ve výši 134 750,22 Kč a jeho rozdělení následovně : fond odměn 20 000 Kč a fond rezervní 114 750,22 Kč.
Hlasování : pro 10 proti 0 zdržel se 0
U s n e s e n í č. 163/08
Zastupitelstvo schvaluje převod částky z investičního fondu základní školy ve výši 400 000 Kč zpět na účet zřizovatele, což je obec Ořechov.
Hlasování : pro 10 proti 0 zdržel se 0
U s n e s e n í č. 164/08
Zastupitelstvo obce schvaluje neinvestiční náklady pro rok 2008 na žáka základní školy ve výši 4 696 Kč a mateřské školy ve výši 4 037 Kč.
Hlasování : pro 10 proti 0 zdržel se 0
U s n e s e n í č. 165/08
Zastupitelstvo obce schvaluje navýšení vodného na 29,32 Kč/m3 a stočného na 25,83 Kč/m3
pro rok 2008 a pověřuje starostu k podpisu dodatku č. 5 ke smlouvě.
Hlasování : pro 10 proti 0 zdržel se 0
U s n e s e n í č. 166/08
Zastupitelstvo obce schvaluje inventarizaci za rok 2007.
Hlasování : pro 10 proti 0 zdržel se 0
U s n e s e n í č. 167/08
Zastupitelstvo obce schvaluje obecně závaznou vyhlášku č. 2/2007, kterou se mění obecně závazná vyhláška č. 3/2005 o místním poplatku za provoz systému shromažďování, sběru, třídění, využívání a odstraňování komunálních odpadů.
Hlasování : pro 10 proti 0 zdržel se 0
U s n e s e n í č. 168/08
Zastupitelstvo obce schvaluje rozpočtové opatření č. 8/2007 a 1/2008 dle přílohy.
Hlasování : pro 10 proti 0 zdržel se 0
U s n e s e n í č. 169/08
Zastupitelstvo obce bere na vědomí rozhodnutí pedagogické rady a výsledek jednání

kontrolního výboru dle zápisu ze dne 13.1.2008 a souhlasí s přijatými opatřeními, která považuje za dostačující.
Hlasování : pro 10 proti 0 zdržel se 0

U s n e s e n í č. 170/08

Zastupitelstvo obce souhlasí s cenovou nabídkou firmy AVE pro rok 2008 na odvoz komunálního odpadu a pověřuje starostu k podpisu přílohy č. 1 a 2.
Hlasování : pro 10 proti 0 zdržel se 0

U s n e s e n í č. 171/08

Zastupitelstvo obce schvaluje využití budovy speciální školy pro kulturní účely obce a k celoživotnímu vzdělávání občanů.
Hlasování : pro 10 proti 0 zdržel se 0

U s n e s e n í č. 172/08

Zastupitelstvo obce schvaluje zadání vypracování studie na využití budovy zvláštní školy ing. Vaškovi.
Hlasování : pro 8 proti 1 /Krečmerová/ zdržel se 1 /Oliva/

U s n e s e n í č. 173/08

Zastupitelstvo obce schvaluje vydání změny č. IV. Územního plánu sídelního útvaru Ořechov, schváleného usnesením zastupitelstva obce Ořechov ze dne 5.3.1997
Hlasování : pro 10 proti 0 zdržel se 0

U s n e s e n í č. 174/08

Zastupitelstvo obce bere na vědomí zprávu o činnosti obecního úřadu.
Hlasování : pro 10 proti 0 zdržel se 0

Ze života obce

Hospodaření obce za rok 2007	
Stav na bankovním účtu k 1. 1. 2007	**4 190 827,68 Kč**
Příjmy rok 2007	
Daňové příjmy	17 322 103,78
Poplatky za odvoz odpadů	902 723,00
Poplatky ze psů	39 593,50
Příjmy z pronájmu a služeb	2 286 061,86
Příjmy divadelní činnost	141 212,18
Příjmy - les	414 064,80
Příjmy knihovna-půjčovné,členské příspěvky	11 976,50
Příjmy z prodeje majetku	4 188 200,00
Převody z veřejných rozpočtů	2 055 139,00
Příjmy celkem	**27 361 074,62**

Výdaje rok 2007	
Příspěvky organizacím a spolkům	483 000,00
Obnova lesa	416 894,30
Komunikace,doprava	1 815 805,70
Voda-přípojky,opravy,opravy drob.vod. toků	173 310,00
Úrok z úvěru na kanalizaci a ČOV	1 421 666,67
Náklady na provoz mateřské školy	832 046,50
Příspěvek základní škola	1 850 000,00
Divadelní činnost	141 366,24
Knihovna	139 684,80
Příspěvek Army park,pojištění,kronika	57 818,00
Ostatní kultura,zpravodaj,vlajka..	151 161,23
Místní rozhlas	35 087,23
Příspěvek církvím a opravy	290 318,00
Veřejné prostranství	1 647 369,36
Údržba památníků, pomníků	28 106,13
Obecní budovy	807 411,41
Vojenské byty, Army park-elektřina,voda ….	262 983,20
Veřejné osvětlení	383 574,87
Hřbitovy	80 279,50
Odvoz odpadů	1 342 958,50
Hasiči	128 483,60
Zastupitelstvo obce	1 487 050,40
Místní správa	3 271 154,88
Náklady ostatní /poplatky,daně.../	507 284,68
Splátka úvěru kanalizace + ČOV	2 000 000,00
Splátka úvěru vodovod	2 227 300,00
Výdaje celkem	**21 982 115,20**
Zůstatek na bankovním účtu k 31.12.2007	**9 569 787,10**
Výsledek hospodaření obce k 31. 12. 2007	**- 23 993 774,90 Kč /schodek/**

Daniela Binarová
referent OÚ

Jaký bude rok 2008?

Vstoupili jsme do nového roku 2008. Jaký bude ? Kdo ví ! Co komu přinese dobrého, či zlého a jak se koho dotknou změny, které nás čekají. Letošní rok, s osmičkou na konci je označován za rok pozoruhodný. Uvažuje se tak zejména ve srovnání s historickými událostmi, které se staly v minulosti v létech, končících rovněž osmičkou (1848,1918,1938,1948,1968 aj.). Letošní rok je zvláštní také proto, že je přestupný a volební.
Prezidentské volby jsou již za námi a čekají nás podzimní volby do zastupitelstev krajů. Tento rok je výjimečný také nastolením reformy ve zdravotnictví, zavedením nového sociálního systému a ekonomických a daňových změn. A nemůžeme opomenout letošní vstup našeho státu do tzv. Schengenu. A co v naší obci ? V tomto roce oslavíme 130. jubileum trvání ořechovičského hasičského sboru a konečně zlegalizujeme znak a vlajku obce Ořechov. S ukončením školního roku skončí svoji činnost v Ořechově speciální škola, (dnes Mateřská a základní škola Ořechov). Tato se přestěhuje do Želešic, do vlastních budov. Obci se uvolní obrovský prostor pro různé využití.

Ludmila Krečmerová
místostarostka

Obecní znak a vlajka

Těsně před koncem roku 2007 převzal starosta obce dekret z rukou předsedy Poslanecké sněmovny ČR Ing.Jiřího Vlčka. Tímto slavnostním aktem je obci uděleno právo užívat znak a vlajku. Naše obec se tak zařadila do registru poslanecké sněmovny kde je již evidováno 3426 schválených obecních vlajek a 3071 obecních znaků. Před slavnostním předáním musel být návrh našeho obecního znaku, spolu s vlajkou, schválen sněmovním výborem pro heraldiku. Náš návrh zpracoval heraldik Mgr. Ivo Durec, pracovník Státního archivu Rajhrad. Dnes je již je zadána objednávka na výrobu – vlastního praporu a znaku obce. Představení občanům, posvěcení a slavnostní zavěšení se předpokládá na září t.r.
Obecní znak a vlajka jsou symboly svrchovanosti obce a reprezentují obec.Vyžadují úctu a vážnost. Umísťují se vždy na čestném místě (kancelář starosty, obřadní síň). Vlajka může být na žerdi, nebo zavěšená na čelní stěně budov, nosí se na čele průvodu atd. Užívání symbolů obce podléhá jistým zásadám a pravidlům. Symboly obce může užívat obec a jí zřízené organizační složky. Jiné subjekty mohou užívat znak obce jen s jejím souhlasem. K užívání vlajky obce není nutný souhlas.
Symboly obce se užívají při veřejných společenských a slavnostních akcích.

Obecní symboly se mohou užívat vedle státních symbolů. Zásadou vlajkové etikety je, že pokud se vyvěšuje vlajka obecní, musí být vyvěšena i vlajka státní, přitom státní symboly mají přednost.
Nový znak obce Ořechov je již umístěn mezi ostatními obecními znaky u vstupu do areálu fakultní nemocnice v Brně - Bohunicích.

Ludmila Krečmerová
místostarostka

Zpráva o bezpečnostní situaci v obci Ořechov za rok 2007

V roce 2007 šetřilo Obvodní oddělení Rajhrad celkem 773 trestních činů, (pro porovnání s rokem 2006 došlo k nárůstu nápadu trestné činnosti na našem teritoriu o 89 trestných činů) z toho 243 trestných činů bylo objasněno (31,44%).
V návaznosti na nařízení vlády České republiky č. 397/1992, § 3 odst. 1), předkládám zprávu o operativně bezpečnostní situaci v obci Ořechov za období od 1.1.2007 do 31.12.2007.

Celkem bylo spácháno 40 trestných činů z toho:	32 neznámý pachatel
	8 známý pachatel
Celkem bylo spácháno 20 přestupků z toho:	8 neznámý pachatel
	12 známý pachatel

U trestných činů převládají ve velké míře vloupání do vozidel a do rekreačních chat.
U přestupků převládají přestupky proti majetku, proti občanskému soužití a řízení motorového vozidla pod vlivem alkoholu.
Dále bylo v obci provedeno 75 různých dalších šetření (dožádání zprávy o pověsti a doručení písemností) pro soudy, správní orgány, orgány policie apod.
Spolupráce s obecním úřadem
Spolupráce s Obecním úřadem Ořechov je na velmi dobré úrovni. V roce 2008 by bylo opětovně zapotřebí, aby si občané obce uvědomovali nutnost spolupráce s Obvodním oddělením Policie České republiky Rajhrad, více si všímali pohybu cizích osob v obci a podezřelých skutečností, které by mohly vést ke snížení nápadu trestné činnosti v obci a zvýšení objasněnosti trestných činů a přestupků.
Závěrem své zprávy bych chtěl poděkovat pracovníkům Obecního úřadu Ořechov za dosavadní spolupráci, ve které bychom v letošním roce chtěli pokračovat.

pprap. Pavel Virgl
vrchní asistent

Hromadná doprava – IDS JMK – zastávka v Modřicích

Již pátým rokem je provozována hromadná autobusová doprava do města Brna v systému IDS-JMK (integrovaný dopravní systém JMK) linkou č. 510 přes Želešice. Na trase jsme nuceni přestoupit na zastávce smyčka v Modřicích a pokračovat tramvají č. 2. Na smyčce přestupují cestující již z 20 obcí. Jedná se o velké množství lidí.

Zastávka dosud nemá vyhovující zázemí pro cestující. S dopravou samotnou jsme spokojeni (odjezdy a dojezdy přesné, žádné výpadky). S pohodlím cestujících však spokojeni být nemůžeme.Všechno je o penězích a peněz je pořád nedostatek. Právě teď, kdy se očekává velký příliv peněz z EU do našeho státu v létech 2007- 2013, nelze propást příležitost a myslet i na ty občany, kteří nemohou jezdit do zaměstnání, na úřady a k lékařům a do škol vlastním autem. Požadujeme jen nejnutnější jednoduché zázemí, které bude obsahovat vytápěnou čekárnu, WC, předprodej jízdenek, a malé občerstvení. Obec Ořechov, na podnět občanů svolala schůzku zástupců příslušných obcí, zástupců odboru dopravy JMK a společnosti Kordis k jednání o vybavení uvedené zastávky. Na jednání se vysvětlilo, proč je stav takový jaký je (nejasné vlastnictví pozemků, správa objektů, provoz a úklid čekárny a jiné). V diskusi se dospělo k závěru, který bude prvním krokem k získání peněz z EU. Obce odmítly vytvořit sdružení obcí, které by bylo žadatelem o peníze a navrhly, aby žadatelem byla společnost Kordis. Tato prověří zda může být žadatelem o evropské peníze (po právní stránce). Pokud ano, bude zadána projektová dokumentace, která bude přílohou žádosti. Obce přislíbily součinnost, finanční spoluúčast a zajištění následného provozu. Příští jednání bude svoláno hned, jakmile budou další informace. Společné jednání bylo úspěšné a splnilo svůj účel..

Ludmila Krečmerová
místostarostka

Informujeme

Czech point v obci /Český podací ověřovací informační národní terminál/

Obecní úřad Ořechov oznamuje, že od ledna 2008 vydává ověřené výstupy z informačních systémů veřejné správy. Jedná se o výpisy z Katastru nemovitostí, z Obchodního rejstříku, Živnostenského rejstříku a Rejstříku trestů.
Poplatky za pořízení výpisů činí : rejstřík trestů – 50 Kč, u ostatních výpisů je cena první strany 100 Kč a každá další 50 Kč.
Výpisy se vydávají na obecním úřadě v úředních hodinách :
pondělí, středa 8.00 – 12.00 a 13.00 – 17.00 hod

Zabezpečení lékařské služby první pomoci (LSPP) a lékárenská pohotovostní služba v roce 2008 pro obec Ořechov

Doba poskytování LSPP je stanovena takto:
v pracovní den:
17,00 hod. – 7,00 hod. LSPP pro dospělé, LSPP pro děti, LSPP stomatologická, ohledání zemřelých

v nepracovní den:
nepřetržitý provoz LSPP pro dospělé , LSPP pro děti, LSPP stomatologická, ohledání zemřelých

Lékařská pohotovostní služba za pacientem, nevyjíždí.
Pacient musí být dopraven na LSPP buď vlastním autem nebo sanitkou. Akutní případy volají Rychlou záchrannou službu (telefon č. 155 nebo 112).

Poskytovatelé LSPP:
pro dospělé: Úrazová nemocnice Brno, Ponávka 6, telefon 545 538 538
nebo Nemocnice Ivančice p.o., telefon 546 439 630
pro děti: Dětská nemocnice Brno, Černopolní 9, tel. 532 23 1111
zubní: Stomatologické centrum, Brno, Karáskovo nám. 11,
tel. 548 42 42 42
ohledání zemřelých: Úrazová nemocnice Brno, Ponávka 6, tel. 545 538 538

Lékárna – nepřetržitý provoz v pracovní i nepracovní dny: Brno, Kobližná ul.č.7
Brno, Koliště 47

₪ ₪ ₪

Tříkrálová sbírka v tomto roce vynesla vysokou částku 66.240,- Kč. Peníze budou použity k charitativním účelům. Obec děkuje všem dárcům za poskytnutý příspěvek a těm, kteří ochotně ve svém volnu sbírku provedli.

₪ ₪ ₪

Sbírka šatstva, lůžkovin a jiných potřeb pro Diakonii Broumov proběhla v naší obci l9.března. Sesbíralo se velké množství věcí, které ještě budou dobře sloužit potřebným lidem.

₪ ₪ ₪

V nejbližší době budou zabudovány další informační směrovky, tentokrát s označením místních firem. Do naší obce přibyla nová obchodní firma BANADOR, s.r.o. – velkoobchod s krby, kamny a komínovou technikou. Sídlí v areálu bývalého VKK.

₪ ₪ ₪

Připomínáme chovatelům psů, že volný pohyb psů venku není dovolen a každý chovatel je povinen volnému pobíhání psů zamezit. Množí se znečišťování chodníků a trávníků psími exkrementy. Okamžitý úklid takového znečištění by měl být pro každého pánečka nebo paničku samozřejmostí.

₪ ₪ ₪

Parkování na chodnících je zakázáno, hned z několika důvodů – dopravní přestupek, omezení pohybu chodců na chodníku, ničení obecního majetku.

₪ ₪ ₪

Cvičení pro děti s rodiči či prarodiči se koná pravidelně ve čtvrtek od 17 do 18 hodin v tělocvičně základní školy.

₪ ₪ ₪

Odpadový dvůr na ulici Ořechovičská 1 zahájil 1. března 2008 po zimním období znovu provoz. Provozní doba je každou sobotu od 8 do 12 hodin. Poplatky za ukládání odpadů jsou vyvěšeny přímo na odpadovém dvoře.

Dům léčby bolesti s hospicem sv. Josefa v Rajhradě

Ošetřovatelská zdravotní služba

Ořechovští občané vědí co je rajhradský hospic a mnoho rodin již mělo možnost využít jeho odborné péče. Zařízení spadá do správy Oblastní charity Rajhrad. Pacientům je poskytována speciální paliativní péče při těžkých onemocněních. Hospic má celkem 50 lůžek- 15 pokojů jednolůžkových 10 třílůžkových a jeden s 5 lůžky. V zařízení je nabízeno a vítáno zapojení rodiny nemocného do péče. Rodina a blízcí příbuzní se tak stávají v určité míře součástí týmu. Umístění pacienta v hospicu je možné na základě dohody s ošetřujícím lékařem a vedením hospicu. Zdravotní sestry z hospicu poskytují ošetřovatelskou péči nemocným také přímo v bytech (tzv. terénní zdravotní péče), tam, kde sama rodina zdravotní péči nezvládá.Domácí ošetřovatelská péče může být akutní, dlouhodobá nebo pouze jednorázová.

Zařízení hospicu poskytuje odborné poradenství v oblasti fyzické, psychické, sociální, existencionální a spirituální. Zapůjčuje kompenzační pomůcky pro klienty a poskytuje další služby na ulehčení péče.

Kontakt na hospic: Dům léčby bolesti s hospicem sv.Josefa, Jiráskova 47, 664 61 Rajhrad, tel. 547232 247, E-mail: hospic@dlbsh.cz

Pečovatelská služba

Od ledna 2008 rozšířil hospic činnost svého zařízení a poskytuje kromě zdravotní ošetřovatelské péče také charitní pečovatelskou službu v bytech potřebných občanů v obcích v okolí Rajhradu. Posláním této charitní pečovatelské služby je umožnit lidem v nepříznivé sociální situaci, z důvodu věku nebo nemoci zůstat rovnocenným členem naší společnosti a umožnit jim žít nezávisle a co nejdéle v přirozeném prostředí svého domova.

Taková péče může být poskytována na základě písemné dohody a individuálních požadavků potřebného. Pečovatelskou službu si objednatel platí sám ze svých prostředků dle ceníku. Jedná se například o tyto úkony:

Pomoc při podávání jídla a pití, oblékání, při úkonech osobní hygieny:	42 Kč/30 min.
běžný úklid a údržba domácnosti, topení v kamnech, malý nákup:	42 Kč/30min.
Velký úklid neudržovaného bytu:	150 Kč/hod.
Promazávaní-masáž	80 Kč/30 min.
Doprovod za pomoci auta peč.služby v obci	45 Kč/jízda
Doprovod za pomoci auta peč.služby mimo obec	8 Kč/km

V případě zájmu o pečovatelskou službu se můžete blíže informovat na OÚ Ořechov nebo přímo na adrese Charitní pečovatelská služba Jiráskova 47, 664 61 Rajhrad, tel. 547232223, E-mail: eva.lenochova@caritas.cz

Sociální komise při OÚ Ořechov uspořádala v únoru t.r. setkání s koordinátorkou uvedené charitní organizace. Tímto článkem předáváme čtenářům zpravodaje alespoň stručné informace.

Kultura

Obecní knihovna informuje

K 31.12.2007 knihovna vykazuje 8 877 knih. Za celý rok bylo vypůjčeno 9 775 knih. Za minulý rok čtenáři navštívili knihovnu 2 426krát, registrováno bylo 261 čtenářů, což znamená, že v průměru přišel každý čtenář asi desetkrát za rok. Ovšem na celkový počet obyvatel naší obce tj. 2 384 je to stále málo.
Počet čtenářů, kteří využili možnosti připojení k internetu bylo 85. Patříme k obcím, které mají své vlastní webové stránky a je zajímavé, že na tyto stránky se během roku připojilo 3 296 účastníků.
Stále využíváme možnosti výměnné služby mezi knihovnami okresu. Tak se pravidelně obohacuje náš knižní fond asi o 500 knih za rok. Tyto knihy mají zvláštní označení VF na obale a čtenáři jsou také upozorňováni na včasné vrácení těchto knih. Bohužel někteří čtenáři mají tyto knihy vypůjčené příliš dlouho a znemožňují tak jejich rychlejší oběh.
Největší čtenáři za rok 2007:
Žáci:

Skalický Jindřich	183 knih a časopisů
Jelínek Boleslav	175 knih a časopisů
Frantová Jana	146 knih
Matulová Magdalena	76 knih
Pavlíčková Lucie	75 knih

Dospělí:

Pehalová Dobroslava	222 knih a časopisů
Burianová Jarmila	201 knih a časopisů
Holoubková Božena	171 knih
Kopečná Marie	163 knih
Starobová Jaroslava	154 knih
Utratilová Anna	143 časopisů
Párová Oldřiška	128 knih a časopisů
Smržová Valburga	118 knih
Němečková Zdeňka	104 knih
Hrdličková Markéta	103 knih a časopisů

Nové knihy v měsíci lednu:
Válečná literatura: Hitlerovi milionáři, Odvaha jim nechyběla, Dva proti říši.
Historická literatura: Letopisy královské komory, Předloha, Mušle a jiné odposlechy.
Detektivky: Bratrovrah, Zrádné útesy, Neznámá pravidla, Smrt ošetřovatelky, Jak nezabít manžela.
Romantické knihy: Nevinná, Síla ohně, Jak přichází láska, Trojdílné plavky, Modrý dům, Věř na lásku.
Knihy pro mládež: První třídou bez pláče, Jana a Dana, Holky, kde jsou kluci, Prázdniny u moře, Co dělají hasiči, Baletní střevíčky.
Další novinky si přijďte prohlédnout přímo do knihovny, jste vřele vítáni.

Olga Frantová
vedoucí knihovny

Masopustní průvod

Na začátku bylo povídání starších lidí o tom, jaký u nás, tedy hlavně v Tikovicích, býval masopustní průvod, který končil v tehdejší tikovické Orlovně. Nápad nám zrál v hlavě již dlouho, ale teprve nyní se našlo několik lidiček, kteří byli ochotni pomoci s přípravami. Velmi dobrá byla spolupráce s obecním úřadem, kde pan starosta přislíbil jednak účast, a také nějaké to občerstvení pro masopustní chasu. Spoustu dobrot nadělaly také šikovné paní z Tikovic. Basu na pochovávání nám velmi ochotně zapůjčil pan Ryšavý a vůbec nejjednodušší to bylo s hudbou, protože pan učitel Hadrava, který vede dechový orchestr Bobrava (hezký rým, že?), se ukázal jako člověk, který je, jak se říká, pro každou špatnost.
No a konečně nadešla neděle před popeleční středou. Přálo nám i počasí. V 15:00 hodin vychází od zdravotního střediska průvod masek doprovázený dechovou hudbou Bobrava. Tuto podívanou si nenechala ujít spousta lidí a ochotně se přidali k průvodu. Šlo se až do Tikovic, kde se obešel kostel, občas se i někde zastavilo a zatančilo. Masky byly správně rozpustilé a málokdo se jim ubránil, co se tančení týče. Musíme vyzdvihnout i odvahu těch dětí, mládeže i dospělých, kteří se dokázali obléci do různorodých masek i přes to, že to bylo něco nového a na začátku nebylo jisté, jak celá akce dopadne. Jedním slovem - byli skvělí.
Cíl celého průvodu byl před OÚ, kde proběhl obřad pochovávání basy. Kněze si tentokrát zahrál Tomáš Dudík a kostelníka Tomáš Salnek. Celou akci provázelo veselí, které k této tradici patří. O něj se postarali také diváci, kteří i přes poněkud chladné počasí vydrželi až do konce programu. Před OÚ se rozdávaly různé masopustní dobroty. Velký obdiv patří mladým muzikantům, kteří v zimě a za pochodu dokázali zpestřit tento program pěknou hudbou. Bylo to opravdu pěkné odpoledne a doufám, že se stane tradicí.

Markéta Dudíková

Mateřská škola Oříšek – aneb pořád se tu něco děje

Vážení spoluobčané a přátelé naší mateřské školy, dovolte nám, abychom Vás touto cestou informovali o tom, jak se tu máme, co jsme zažili, nebo co nás teprve čeká.

Leden – dokonale pokryl zemi ledem

První měsíc v novém roce 2008 začal oslavou tzv. „opožděného Silvestra“. Nemohla chybět výroba česnekové pomazánky (česnek jsme ze třídy větrali ještě 2 dny), přípitek dětským šampaňským a diskotéka.

Také jsme obdrželi dopis od naší adoptované holčičky z Indie Ronity (na obrázku). Byli jsme potěšeni tím, že ve škole sklízí jen samé studijní úspěchy. Na oplátku ji naše děti nakreslily a poslaly mnoho pěkných obrázků.

V druhé polovině ledna k nám nastoupila firma Zetoma, která nám zútulnila třídy novou podlahovou krytinou.

Únor – vůbec nebyl bílý

Měli jsme možnost shlédnout kouzelnické představení. Dětem se moc líbilo, že je tento mág nezapomínal zapojovat i do jednotlivých kouzel.

Pořádně jsme se vyřádili na školkovém karnevalu, který v duchu exotických zvířat moderovali herci ze Zemanova divadla.

Březen – za kamna nevlezem

Firma Margo nám zhotovila krásné dřevěné kryty před topná tělesa.

V březnu nás nemine tradiční prodejní jarní výstava a zápis nových dětí na příští školní rok, pro které jsme zhotovily pěkné dárečky.

Vyhlásily jsme veřejnou brigádu na školní zahradě. Jde o úpravu terénu, zasazování nových dřevěných domečků do prostoru a o zprovoznění nových průlezek. Moc nás potěšil bleskový zájem některých rodičů, kteří se vážně začali zajímat o to, co si mají přinést.

Duben – pořád tu budem

Čeká nás návštěva planetária, do kterého děti pojedou přistaveným autobusem.

V neděli 20. dubna ve 14.00 hodin Vás srdečně zveme na naši školní akademii do Orlovny. Tato akce je věnována sponzorům, kteří nám pomohli jak finančně, tak fyzicky zvelebit naší školní zahradu. Již předem se můžete těšit na jednotlivá vystoupení všech tříd.

Květen – hrdliččin hlas ku lásce zval
Chystá se zájezd do brněnského divadla Polárka – pohádka „Broučci“ a následně výlet do vyškovského Dinoparku. Odjezd a příjezd zajištěn naší MŠ.
Červen – zapomeňte, vážení, na jahody mražený
Určitě nezapomeneme na oslavu Dne dětí. Ta by mela proběhnout v dopoledních hodinách, a to za spolupráce MŠ Velké Němčice. Akcí nás bude provázet pan Korda – klaun z Divadla Bolka Polívky.
Konec školního roku proběhne ve znamení hodů. Akce se uskuteční v neděli (datum upřesníme na internetu) a začne průvodem od hasičky. Poté se zastavíme u obecního úřadu, kde si od pana starosty vyžádáme hodovní právo. Průvod bude pokračovat do naší MŠ, kde se rozloučíme s předškoláky, kteří se nám představí v krojích. Celá veselice bude obohacena chutným občerstvením.
Pozor! Legolend září 2008
Pro velký úspěch z loňského roku akci opět zopakujeme. Přihlásit byste se měli už do konce června u paní učitelky Kališové, která Vám ráda zodpoví veškeré vaše dotazy.

Markéta Popelková
učitelka MŠ

Zápis dětí do 1. třídy

V naší škole se 28.ledna 2008 uskutečnil zápis dětí do 1. třídy. Dostavilo se 37 dětí předškolního věku v doprovodu rodičů.
Děti předvedly připravené básničky, znalost barev, geometrických tvarů a pohádek. Během zápisu doprovázely budoucí prvňáčky pohádkové bytosti, za které byly převlečeny žákyně VIII.B třídy. Na chodbách školy byly pro děti připraveny různé hry a soutěže.

Mgr. Dana Dostalíková
učitelka ZŠ

Kam po základní škole?

Především žáci devátých tříd, ale i někteří žáci nižších ročníků, stáli v únoru před nelehkým úkolem – KAM po základní škole?
Nám učitelům, rodičům i žákům samotným nezbývá věřit, že si všichni vybrali takovou školu, která pro ně bude přínosem v jejich profesním životě.
O jaké typy škol měli žáci zájem?

9. ročník:	gymnázia	5 žáků
	SŠ s maturitou	20 žáků
	učební obory	7 žáků
8. ročník:	učební obry	2 žáci
7. ročník:	učební obor	1 žák
5. ročník:	gymnázia	7 žáků

Všem 42 žákům, kterých se týká přijímací řízení, přejeme spoustu úspěchů.
O výsledcích přijímacího řízení vás seznámíme v dalším Zpravodaji.

Mgr. Barbora Stránská
učitelka ZŠ

Lyžák 2008

Je 24. února. Konečně nastal den D, na který jsme se tolik těšili. Měl se uskutečnit „lyžák“, tradiční lyžařský zájezd, kvůli kterému jsme se museli už brzy ráno v 5.45 sejít u autobusu.
Zatímco cesta utíkala někomu rychle, pro jiného byla nekonečně dlouhá. Trvala skoro pět hodin, než jsme dorazili do Železné Rudy na Čertovu chatu. Ještě ten den jsme ukazovali na lyžích a snowboardu, co umíme.
Družstva se vydávala na svah Špičáku každý den dopoledne. Odpoledne byla buď vycházka do okolí, nebo jsme se shromáždili ke hrám ve společenské místnosti. Poslední den jsme ale na svah nešli, protože nám nepřálo počasí. Odpočívali jsme. Večer se konal na rozloučenou karneval. Každý se pochlubil na diskotéce svou maskou. Myslím si, že si tento den všichni pochuti užili. Ale nejen tento den. Celý týden, týden plný zážitků.

Mgr. Zdeňka Kouřilová
učitelka ZŠ

Poděkování firmě Balacom Color Centrum s.r.o.

Jak jistě všichni víte, ve školství není peněz nikdy dost. Proto škola vítá každý sponzorský dar.
Touto formou bychom rádi poděkovali firmě Balacom Color centrum s.r.o. se sídlem v Brně, která nám poskytla barvy zcela zdarma v hodnotě 30 000 Kč. Tento materiál se využil na zpříjemnění prostředí pro děti (nové nátěry dveří a šaten).

Brýle pro Afriku

Naše škola se zapojila do humanitární akce pořádané organizací SIRIRI. Jednalo se o veřejnou sbírku použitých dioptrických brýlí. Shromážděné brýle projdou kontrolou očních lékařů, kteří brýle přeměří, vyčistí a označí. Zásilky takto označených brýlí budou odeslány do Středoafrické republiky, kde budou předány do dispenzáře. Jeho personál pak bude brýle distribuovat pacientům podle zjištěných očních vad. Oční vady jsou pro Středoafričany opravdový problém. Většina pacientů dispenzáře svatého Pavla jsou studenti z přilehlých škol – ti bez brýlí nevidí na učivo. Pak je jim málo platné, že

patří mezi 41% obyvatel, kteří mohou navštěvovat školu. Běžná cena brýlí odpovídá ve Středoafrické republice průměrnému ročnímu platu.
Středoafrická republika, země s necelými čtyřmi miliony obyvatel, je osmkrát větší než Česká republika. Podobně jako Česku, zemi v „srdci Evropy“, se Středoafrické republice (SAR) přezdívá “země v srdci Afriky“. Statistiky jsou však nemilosrdné: Tato bývalá francouzská kolonie patří v současnosti mezi 10 nejchudších států světa. Zhruba 84% obyvatel žije z prostředků nižších než dva americké dolary na den a celé dvě třetiny populace pak dokonce z prostředků nižších než jeden dolar na den. Na žebříčku gramotnosti obsadila SAR osmnáctou příčku od konce (Česko je s dalšími

dvaadvaceti bohatými státy na prvním místě). V některých statistikách se však drží na čelních pozicích. Bohužel. Na žebříčku dětské úmrtnosti drží „srdce Afriky“ 23. místo – z tisíce narozených dětí jich 84 zemře. Česko je se čtyřmi mrtvými dětmi na tisíc porodů deváté od konce.

Mgr. Jana Pecenová
učitelka ZŠ

Spolky a sdružení

Šachový zpravodaj

Vojtěch Plát mistrem republiky

V polovině února se konalo v Havlíčkově Brodě mistrovství republiky mužů a juniorů. Skvělý úspěch zaznamenal Vojta Plát hájící naše barvy ve 2.lize. Celý turnaj suverénně vyhrál a stal se mistrem republiky v kategorii osmnáctiletých a to i přesto, že je mu teprve čtrnáct roků!

Soutěže družstev pokročily do závěrečných kol. Ve 2.lize zbývají dohrát dvě kola. Hlavní favorit soutěže Zakřany směřuje přes jedno klopýtnutí za svým cílem - postupem do 1.ligy. Sestup nemine Náměšť a Poličku, o třetím týmu prozatím není rozhodnuto. . Náš tým předvádí střídavé výkony a drží se ve středu tabulky.

Výsledky:

1.kolo	Náměšť	Ořechov	1,5-6,5	2.kolo	Ořechov	Vysoké Mýto	3-5
3.kolo	Polabiny C	Ořechov	5,5-2,5	4.kolo	Ořechov	Jihlava	6-2
5.kolo	Žďár	Ořechov	3-5	6.kolo	Ořechov	Zakřany	2,5-5,5
7.kolo	Polička	Ořechov	2-6	8.kolo	Ořechov	Třebíč	4-4
9.kolo	Polabiny B	Ořechov	5-3				

Tabulka 2.ligy po 9.kole

1	BYDO ZAKŘANY A	9	8	0	1	24	33
2	2222 ŠK POLABINY C	9	6	2	1	20	31
3	2222 ŠK POLABINY B	9	6	1	2	19	33
4	ŠK CAISSA TŘEBÍČ A	9	4	2	3	14	25
5	TJ ŽĎÁR NAD SÁZAVOU A	9	4	2	3	14	18
6	OREL OŘECHOV A	9	4	1	4	13	29
7	ŠK GORDIC JIHLAVA B	9	4	1	4	13	25
8	ŠK 64 BRNO A	9	4	0	5	12	16
9	ŠK VYSOKÉ MÝTO A	9	3	2	4	11	22
10	ŠK DURAS C	9	2	2	5	8	21
11	TJ ŠTEFANYDES POLIČKA A	9	2	0	7	6	14
12	TJ NÁMĚŠŤ NAD OSLAVOU A	9	0	1	8	1	11

V krajském přeboru 1.třídy scházejí do závěrečného účtu sehrát ještě tři kola. Naše rezerva se prozatím potácí na hranici sestupu. Skvělé výkony sice podávají Dalibor Číp a Mojmír Moulis ,ostatním se však příliš nedaří a ve dvou zápasech jsme dokonce neposkládali ani osm hráčů.. Ze soutěže mohou sestoupit až čtyři týmy.

1.kolo	Ořechov	Tišnov	4-4	2.kolo	Mor.Slavia	Ořechov	2-6
3.kolo	Ořechov	TJ Znojmo	1,5-6,5	4.kolo	Strážnice	Ořechov	6-2
5.kolo	Ořechov	Lipovec	2,5-5,5	6.kolo	Ořechov	Tetčice	4-4
7.kolo	Kuřim	Ořechov	5-3	8.kolo	Ořechov	Rudice	4,5-3,5

Tabulka krajského přeboru 1.třídy

1.	ŠK Garde Lipovec	7	0	1	21	33	43.5
2.	ŠK DDM KME Kuřim	7	0	1	21	23	39.0
3.	SPgŠ a G Znojmo	6	1	1	19	29	42.0
4.	ŠK Lokomotiva Brno D	4	1	3	13	18	32.5
5.	ŠK pod Věží Strážnice	3	2	3	11	21	31.0

6.	ŠK Sokol Tišnov	3	2	3	11	20	31.5
7.	ŠK Veselí nad Moravou	3	2	3	11	20	31.0
8.	TJ Znojmo	3	0	5	9	21	30.5
9.	Orel Ořechov B	2	2	4	8	18	27.5
10.	ŠK Tetčice	2	1	5	7	18	25.0
11.	Sokol Rudice	1	1	6	4	15	24.0
12.	Moravská Slavia Brno	0	2	6	2	12	26.5

Pavel Kubíček
šachový oddíl Orel Ořechov

Sedmikrásek a kamínky

Od října 2007 navštěvují některé děti v prostorách Klubu důchodců divadelní kroužek „Kamínky“ a taneční kroužek „Sedmikrásek“. Podařilo se jim nacvičit několik kratičkých pohádek a zajímavých tanečků, které mohli předvést kamarádům v MŠ. Vedení školky nám vyšlo vstříc a na představení se mohli přijít podívat i spolužáci z 1.třídy. Až na drobné selhání techniky se dětem vystoupení velmi povedlo.
Druhé představení, které bylo hlavně pro rodiče, se konalo v tělocvičně Speciální školy. Probíhalo v duchu rodinném, protože nás nebylo mnoho, ale o to ani nešlo. Rodiče měli konečně šanci zhlédnout výkony svých potomků a že bylo na co se dívat! Sehrány byly tři pohádky: Začarovaný les, Král a moucha , Nevyzrál na školu a mezi tím děti předvedly několik lidových i moderních tanečků.
Tím jsme hezky ukončili první půlrok naší práce. Děti nyní začnou nacvičovat nové tanečky a již teď začínáme s další pohádkou „Kocour Chlubílek“.

Markéta Dudíková

Zajímavosti

Stále častěji mě napadá myšlenka o dnešním světě a lidech, kteří v něm žijí. Co všechno potřebuje člověk, aby naplnil své tužby a přání spokojeného života? Co v něm vlastně převládá? Jedná se více o materiální potřeby a nebo šťastné žití v rodině, ve společnosti lidí, přátel kolem nás. Proč jsou lidé k sobě zlí, z čeho pramení nenávist, přetvářka, zloba a závist? Co je vůbec smyslem života, této kratičké návštěvy na naší Zemi? Tyto myšlenky mě v poslední době přiměly k napsání této úvahy, kterou jsem nazval

Přátelství

Většina lidí touží po spokojeném životě, lásce a přátelství. Mít kolem sebe dobré přátele je životní štěstí. Ne vždy se to všem splní. Často se mnozí vydávají na daleké i strastiplné cesty za štěstím, aby nakonec poznali, že je kolem nich, ve své domovině.

Jedno staré přísloví říká, že láska a přátelství jsou děti jedné matky. Není snad nic krutějšího, než ztratit oboje. Ještě včera tu byl život plný radosti, ideálů a dnes zde zůstal chlad, větrem stržený květ. Ještě cítíš pevnou dlaň přítele a dnes jsi sám.
V životě se lidé loučí mnohokrát, s přítelem však jen jednou a kdybychom si oči vyplakali, zpět se již nikdy neohlédnou.
Narození i smrt jsou strany jedné mince. Když se člověk rodí, žasneme nad přírodou, která nám život dává i bere. Před touto skutečností utichají všechny sváry, nenávist a špatnost. Jen tváří v tvář životu a umírání vidíš, jak kratičká je cesta mezi nimi. Jak prostě se rodí člověk a jak je někdy složité podat si jen ruku. Jen přítel je první, kdo udělá krok tobě vstříc. Skutečností však zůstává, že člověk bez přítele je jako zvon bez srdce.
Přátelství, to jsou lidé, kteří k nám přicházejí, neskrývají se a i když jsi o berlích, oni s tebou krok srovnají. Být někomu přítelem, to znamená umět dar nejen přijímat, ale sám se jim stát.
Láska i hory přenáší, přítel však pro tebe i hvězdy vychýlí z jejich drah. A tak jen pro přátele zvedáš hlavu k obloze a dřív než padající hvězda uhasne, šeptáš slova o přátelství, lásce člověka k člověku a i když je to jen naděje, udržuje nás ve víře, že každé vyslovené přání tohoto posla vesmíru se nám splní i tady na Zemi.
Když odchází přítel a my se s ním loučíme na posvátných místech, slibujeme si, že nám navždy zůstane v paměti jeho svět. Vezmi jej a nes ho dál, ať nikdy nevychladne, protože jenom tento život je věčný v tobě, ve mně, v nás.
Říká se , že přítele poznáš v až v zákopech. Tam, kde chodí smrt. Ne, tam ho nehledej! Hledej ho ráno, když slunce vychází a v dálce řeka z mlhy vstává. Hledej ho za dne, večer, za soumraku, když děti usínají. Jen v míru, když ptáci svobodně si letí a všichni můžeme vzpomínat ta slova, jež vracejí mládí.
Jen čas, jak oheň zlato, prověří přátele. I když v bolesti zúží se ti svět, ty nezůstáváš sám. Přítel pro tebe i hvězdy vychýlí. Bez přítele zůstaneš zvonem oněmělým. Měj k lidem srdce a oni tě budou mít rádi.
A tak, když zítra my lidé se setkáme, posečkejte aspoň chvíli a pohleďme si do očí.

Země domovem

Nechej ten svět kde slunce nezasvitne
kde čas jsou jenom peníze.
Kde ubíhají rychle roky
kde stále jenom mračí se.

Nechej tu jeho sytost, jeho hlad
i nekonečné délky autostrád
Myšlenky o Zemi si ukrývám
a na klid v horách vzpomínám

Tam voda chladná je a dobrá
K ní ráno chodí laně pít
Tu krásnou naši Zemi
nemohu nikdy opustit

Potichu hraj si tuto melodii
potichu slova opakuj
Kde je ta naše krásná Země
kde je ten šťastný domov můj

Tam je ta skála citlivá a živá
a večer slunce padá v les
Tam blýská se a hromy divobijí
tam pro každého dobré slovo jest

Bohumil Šmíd

Zamyšlení nad kalendářem

Prohlížím si vánoční dárek z obecního úřadu. Je to již podruhé kalendář s historickými fotografiemi z Ořechova. Ten minulý vám byl bližší? Domy a ulice jste snadno poznávali a srovnávali se vzhledem současným. Zkuste se však pozorně podívat do tváří na letošních snímcích. Jak důstojní jsou obecní zastupitelé, až připomínají sochy. Stejně tak veteráni, hasiči nebo stárci. Načesané a nastrojené děti na školním snímku jsou jako panenky a snad ani nedýchaly, aby nedošlo k chybě. Všichni se tváří velmi vážně a pro zúčastněné to byl veliký zážitek.
Poznali jste na fotografiích někoho? Jistě. Snad každý tam našel známou tvář z rodiny nebo sousedů. Stejně tak já. Mezi zastupiteli je můj dědeček ještě jako mladý muž a v zástupu hasičů z Ořechoviček dokonce i pradědeček, který se narodil v roce 1848.
Škoda, že jsem víc neposlouchala dědovo vzpomínání na staré časy. Teď mě to mrzí. Tolik toho věděl o historii rodiny i vesnice. Jeho přáním bylo udělat „strom života“ rodiny, jak říkal rodokmenu. Pro samou práci a nakonec i nemoc mu na to nezbyl čas. Teď jsou jiné možnosti. Fotografie i texty se zpracují na počítači a uloží. A třeba v budoucnu bude moje vnoučata zajímat, jak vypadal jejich praprapradědeček.

Dagmar Nováková

Okénko do jarní přírody Ořechova a jeho okolí, se zaměřením na ptactvo

Krajinný ráz regionu naší obce Ořechova a jeho okolí je různorodý. Jsou zde mozaiky nelesní krajiny a polí, kde můžeme s potěšením sledovat snahu obce a jejich obyvatel o zlepšení vzhledu agrokrajiny a životních podmínek pro drobnou faunu výsadbou krytin a remízků a budováním tzv. biokoridorů. V těsné blízkosti obce se pak rozkládá na rozloze 3 100 ha přírodní park (PP) Bobrava s převážně smíšenými lesy, rozčleněnými množstvím hřbetů, údolí a žlebů, se vzácnými slatinnými mokřady v nivě říčky Bobravy (PP Střelická bažinka). Flóra i fauna je velmi rozmanitá, rostou zde např. vzácné teplomilné rostliny, v mokřadech žijí populace málo běžných obojživelníků a plazů (stálo by za samostatnou zmínku).
Uvedu jen stručný výčet vybraných druhů ptáků hnízdících ve zdejších lesích – jestřáb lesní, krahujec obecný, včelojed lesní, čáp černý, krkavec velký, sluka lesní, holub doupňák, datel černý, žluna šedá, strakapoud prostřední, žluva hajní, lejsek bělokrký, konipas horský, vzácně krutihlav obecný a dudek chocholatý. Na mokřadech např. slípka zelenonohá, potápka malá, chřástal vodní a moták pochop.

Kteří ptáci přilétají na jaře jako první?
První na jaře přilétají husy velké (hnízdí již koncem února), špačci obecní, skřivani polní, čejky chocholaté, konipasi bílí (většinou přilétají již v únoru, při mírných zimách někteří z nich u nás i zimují), poté se v březnu objevují drozdi zpěvní, budníčci menší a čápi - nejprve čápi černí a poté čápi bílí. Na konci března a během dubna přilétají např. pěnice černohlavé, slavíci obecní (lze vzácně v hluboké noci slyšet jejich tlukot) a rákosníci.
Objevují se i naši stěhovaví dravci - např. moták pochop a v dubnu včelojed lesní (ten uniká pozornosti, protože se zaměňuje s kání lesní, které je velmi podobný) . Mezi nejpozdější navrátilce patří sedmihlásek zpěvný, rorýs obecný, ťuhýk obecný, lelek lesní a žluva hajní - ti se většinou vrací až v květnu. Žluva hajní, tento nápadný žlutočerný exot z tropických deštných pralesů Afriky příletá až mu olistěné stromy poskytují dostatek ochrany. Žije velmi skrytě, ale v Ořechově je každým rokem slyšet její nezaměnitelná hlasitá flétnová melodie.
Kdy přilétají a odlétají vlaštovky?
První vlaštovky obecné se u nás objevují v druhé polovině března (okolo 20. 3.), ale hlavní návrat nastává až začátkem dubna. Odlétají od nás během září. Její příbuzná jiřička obecná přilétá později - až začátkem a během dubna, odlétá ovšem později - až na přelomu září a října. Poslední z našich vlaštovkovitých, břehule říční, přilétá nejpozději - koncem dubna, v Ořechově vytváří početnou hnízdní kolonii v „Písníku“.

LuBer

Muži v akci

Vlašský salát

16 dkg ster. okurek
4 dkg ster. mrkve
4 dkg ster. celer
6 dkg ster. hrášek
30 dkg salámu
25 dkg majonézy
22 dkg brambor

5 g worcesteru
2 dkg hořčice
1 dkg cukru
1 dkg octa
5 g soli
2 g pepře

Uvařené a vychladlé brambory nakrájíme na malé kousky. Salám – nejlépe šunkový, nakrájíme na tenké nudličky. Všechny suroviny smícháme dohromady a necháme uležet v ledničce asi šest hodin a můžeme podávat.
Pokud vlašský salát chceme použít na chlebíčky, tak musíme základní suroviny nakrájet na co nejmenší.
Přeji Vám dobrou chuť!

Franta

Blahopřejeme

Společenská kronika

V I. čtvrtletí roku 2008 se dožili životního jubilea tito občané:

70 let	Alena Zrubcová	85 let	Jarmila Urbancová
75 let	Božena Holoubková	80 let	Blažena Kozlová
	Anna Pavlíková		Helena Ondrášková
	Eliška Krejčířová		Josef Franěk
		93 let	Metoděj Macíček

V těchto dnech se dožívají vzácného životního jubilea – 65 let společného života manželé Božena a Metoděj Macíčkovi, Kyselkova 26, Ořechov.
Všem jubilantům blahopřejeme a do dalších let přejeme hodně zdraví a spokojenosti.

Z historie obce

Z historie našich obcí

Obecní úřad vydal v pořadí již druhý kalendář. Ten letošní je opět věnován historii našich tří obcí s názvem Doba a lidé a plně vystihuje atmosféru dávných časů. V kalendáři je vyfotografováno 520 našich občanů. V současné době z nich žije už jen velmi málo. Nejvíce ještě žijících -16- je na srpnové fotografii. Např. z fotbalistů je to pan Hrdlička z Brněnské ulice.
Na titulním listě je ve své době známý a svérázný malíř pokojů Bedřich Franta z Kerendova (v rukou drží sklenice piva). Vedle stojí paní Štěpánka Trenzová, která bydlela na Polní ulici, čtvrtá zleva je babička Marie Kakačové, rozené Lepkové. Na fotografii zastupitelů Ořechoviček je třetí zprava starosta František Čížek. Určitě stojí za pozornost velký počet hasičů - v Ořechovičkách 55 a v Tikovicích 53. Na fotografii měsíce ledna můžeme obdivovat kníry vojenských vysloužilců, zřejmě po vzoru císaře Františka Josefa I.
Z ořechovičských hasičů poznáváme pana Urbana, Beránka, Šmída, Sece a Trčku. Z tikovických pana Chramostu – obchodníka (horní řada první zleva).
Na fotografii v dubnu je uprostřed starosta obce Tikovice pan Jarolím Leichman.
Z fotbalistů byl známý nejlepší brankář té doby Jan Ryšavý z Tikovic zvaný „Kalman“.
Na červnové fotografii je mládež Československé strany národně socialistické z tradičních ořechovských hodů.
V době, kdy neexistovalo ani rádio, ani televize, bavilo občany divadlo. Divadelní představení byla velmi hojně navštěvována, což dokumentuje i počet 61 divadelníků.

Hrávalo se často i pod širým nebem. Srpnové dožínky ukončovaly dobu žní a byly oslavou úrody. Snímek je pořízen na hřišti za tikovickou orlovnou.
Školní fotografii nelze přesně časově zařadit. Pokud mám informace, doposud nikdo nikoho nepoznal. V jedné třídě, kde byly i tři ročníky, je 75 žáků! Uprostřed je ředitel školy František Kyselka, který na škole působil v letech 1888-1917.
Kde jsou ty časy, kdy se v našem katastru střílely tisíce zajíců. 77 myslivců a nahaněčů to dokumentuje.
Na fotografii zastupitelstva z Ořechova z roku 1903 sedí třetí zleva Jaroslav Ševčík, obchodník a poštmistr, vedle něho farář Antonín Páral, který dal roku 1900 postavit nový kostel.
Kalendář roku 2008 nás zavedl do doby zhruba před sto lety. Tito naši předkové v Ořechově žili, pracovali, zažívali své všední radosti a starosti a zasloužili se o rozvoj našich obcí. Buďme jim za to vděčni a uchovejme si je v našich vzpomínkách.
Kalendář má svoji historickou hodnotu. Kalendáře s podobnou historickou tematikou vydává i město Brno.

Mgr. Jiří Poledňa
kronikář obce

Padesátá léta 20. století v Ořechově

V minulém měsíci uplynulo 60 roků od únorových událostí r.1948, t.j. uchopení veškeré moci ve státě komunistickou stranou ČSR. Tento převrat znamenal konec demokracie a absolutní nástup moci jedné strany. Naše země byla tím poznamenána nejen po dobu 40 let, ale následky jsou pociťovány ještě v současné době. Zejména padesátá léta, která následovala, jsou historicky vnímána jako období režimního násilí, politické zvůle, bezpráví, vyvlastňování majetku, kolektivizace zemědělství, inscenovaných procesů s tzv. zrádci, třídními nepřáteli, církevními hodnostáři aj. Minulý rok 2007 se vyznačoval probuzením historické paměti. Veřejnost byla svědkem zvýšeného zájmu sdělovacích médií o praktiky bývalého režimu při prosazování a upevňování jeho ideologie a moci. V televizi byl každý týden uváděn pořad „ V zajetí železné opony.“ Bylo připomenuto několik soudních procesů s tzv. vnitřními nepřáteli, např. s předními funkcionáři KSČ. Generální tajemník Rudolf Slánský, tajemníci Otto Šling, Frank, Rajčin, ministr zahraničí Vlado Clementis byli odsouzeni k trestu smrti. Další procesy následovaly s vysokými vojenskými hodnostáři západního odboje z II. světové války. Válečný hrdina generál Heliodor Píka byl také odsouzen k trestu smrti. Proces s Dr. Miladou Horákovou, funkcionářkou předúnorové strany národně-socialistické, skončil rovněž její smrtí.
Po únorovém převratu se záměrně vytvářela atmosféra strachu. Předseda KSČ Klement Gottwald vytyčil heslo: „ kdo nejde s námi jde proti nám“. Poté byla společnost záměrně rozdělována a rozsévala se tzv. třídní nenávist. Používalo se nálepkování skupin lidí a jednotlivců názvy buržuové, vykořisťovatelé, reakcionáři, kulaci, revizionisté a pod. Být takto někdo nazván, stačilo to na vyvlastnění majetku, kriminál, v horších případech popravu.

Proč se tyto nepřístojnosti bývalého režimu začínají připomínat a řešit až nyní? Podle některých historiků, zejména Jiřího Pernese z Akademie věd, který se specializuje na padesátá léta minulého století, hlavním důvodem byla po roce l989 nechuť vyrovnat se s komunistickou minulostí. Dnes nejde o nic více, než o morální odsouzení všech praktik bezpráví a násilnictví.
Jsem pamětníkem té doby a to mně snad dává legitimitu, abych připomenul, že ani naše obec nebyla ušetřena režimního násilí a bezpráví. Tuto potřebu připomenutí cítím proto, že Pamětní kniha Ořechova (kronika) v popisu předmětného období je v mnohém poplatná tehdejší ideologii a propagandě. Nezapomeňme, že v tomto období, až do roku l989, s výjimkou sotva půl roku v r. 1968, vládla všude tuhá cenzura. Nejinak to bylo i se zápisy do obecní kroniky. Ty musely být schváleny vedením místního národního výboru (MNV) a výborem základní organizace KSČ. Některé důležité informace nebyly zaznamenány vůbec a zřejmě záměrně, jak se dočtete dále. Únor 1948 je popsán následovně: „ Únorové události r. 1948 zůstanou jednou z největších a nejslavnějších událostí v naší vlasti. Slouží ke cti našeho lidu, že převzetí moci ve státě vládou dělníků a rolníků proběhlo bez všech násilí“.
Historickou pravdou je a zůstane, že demokratické právo bylo pošlapáno. Okamžitě nastaly na všech úrovních správy státu, ve vedeních podniků, armádě, bezpečnostních složkách aj. personální čistky. V naší obci byl ihned odvolán z funkce předsedy MNV Jaromír Smejkal, zvolený po sloučení obcí za stranu lidovou. Dále František Dostál byl zbaven funkce předsedy Okresního národního výboru (ONV) v Brně. Zvolen byl v roce l946 při řádných a svobodných volbách za stranu národně-socialistickou. Pan Jaroslav Komínek byl okamžitě propuštěn z Velitelství SNB Brno, kde zastával jednu z vedoucích funkcí v hodnosti nadporučíka. Našel v roce l949 zaměstnání na MNV Ořechov jako administrativní pracovník. po určitém čase byl pověřen funkcí kronikáře. V roce l949 se konal IX. sjezd KSČ, kde předseda Klement Gottwald vytyčil program vybudování socialismu, tj. vytvoření beztřídní společnosti, při zrušení soukromého vlastnictví a podnikání jakéhokoliv druhu. Současně prohlásil, že nemůže být u nás socialismu bez socializace vesnice. V zápětí se daly události do pohybu. Nejprve byl vyvlastňován majetek velkoobchodníků, tzv. šmelinářů, větších a středních podnikatelů, tzv. vykořisťovatelů a došlo i na samostatně pracující obchodníky a řemeslníky, lékaře aj. V roce l949 zaniklo v obci 20 živností, t.j. obchod střižným zbožím Julie Černouškové, pekařství F.Brabce, elektroobchod F.Nováka, nákladní autodoprava A. Pánka, obuvnictví V.Dvořáka, zámečnictví R.Karafiáta, papírnictví A.Trenzové, obchod drůbeží, vejci a cukrovinkami A.Soukupové, obchod smíšeným zbožím J.Ševčíka, hostinství L.Barešové, osobní doprava F.Hrdličky a F.Pírka, zubní ordinace L.Procházky, obchod textilem A.Kubíkové, krejčovství M.Polákové, pekařství B.Zelinky, obchod střižným zbožím E.Dušové, obchod smíšeným zbožím V.Chramosty. Nahradily je socialistické podniky Včela, OKG (obchod kůží a gumou), Tep (textilní prodej).
V roce l959 zanikly další živnosti – výroba pleteného zboží F .Dostál, obchod střižným zbožím M.Hladůvkové, pokrývačství S.Tolar, řeznictví O.Ryšavý, drogerie V.Šušlík, kamenictví J.Menšík, hostinství a řeznictví F.Fasura, hostinství F.Holoubek, kolářství M.Franta, stavitelství Š. Pár, pekařství J.Bumbálek, hostinství J.Peška, pohřebnictví

F.Novák. Hostinství nahradila Jednota a pekařství Dělpo. Likvidace živností se neobešla bez nátlaku a dokonce i násilí. Např. stará obchodnice se smíšeným zbožím M.Rathouská odmítla do nově zřízené organizace Jednota vstoupit a uzavřený vchod do její prodejny byl násilně otevřen pomocí krumpáčů pracovníky MNV. Zboží jí bylo zabaveno a odvezeno bez peněžité náhrady.
Rok 1950 se také vyznačoval snahou zahájit socializaci zemědělství zakládáním jednotných zemědělských družstev (JZD), tzv. II. stupně. Měla to být družstva, kde zemědělci obdělávali pole společně, ale o výsledek práce se dělili dle vložené půdy a práce. Tato forma hospodaření nenacházela u velké většiny zemědělců pochopení. V tu dobu bylo na celém území ČSR zavedeno zemědělské plánování. Spočívalo v tom, že jednotlivým zemědělcům byla určena výměra jednotlivých plodin k pěstování a povinné dodávky produkce z těchto ploch. Stejně byly předepsány počty zvířat a drůbeže k chovu a množství produkce, kterou museli zemědělci státu prodat. K vedení této obsáhlé administrativy byly zřízeny při ONV orgány tzv. plnomocníka. Tito pracovníci sledovali plnění předepsaných úkolů. Produkci vykupovala státní výkupní organizace „ Hospodářské družstvo“. Dodávkové povinnosti byly nástrojem neustálého tlaku na zemědělce, poněvadž se každým rokem zvyšovaly a bylo požadováno jejich přesné časové plnění. Každé porušení předpisů bylo pokutováno. Vyskytly se případy udělení pokuty ve výši 25.000 a 50.000 Kč. U těch zemědělců, kde byly pochybnosti o splnění dodávky obilí, byly výmlaty úřední, tzn., že k mlátičce byl postaven úřední dozor, jehož úkolem bylo zjistit množství namláceného obilí.
Také bylo zavedeno povolování domácích porážek prasat. Povolení vydával ONV, jen tehdy, když zemědělec plnil povinné dodávky. Nesplnil-li dodávku jen jednoho produktu, nesměl zabíjet. Znám případy několika rodin, které nesměly zabíjet. Z každé zabíjačky se muselo povinně odevzdat 5 kg sádla, tzv. sběrači. Porážet se smělo jen v určité dny. V Ořechově I v pondělí, Ořechově II (Ořechovičky) v úterý a Ořechově III (Tikovice) ve středu.
V tomto roce pět zemědělců z bývalých Tikovic těmto tlakům podlehlo a spolu s pětadvaceti nezemědělci JZD založili. V Ořechově I a II bylo družstvo taktéž založeno. Vstoupili tam čtyři výkonní zemědělci, z nichž brzy dva vystoupili. Ke dvěma zemědělcům tam přistoupila řada nezemědělců, především členů KSČ, pro něž to byla nepsaná povinnost. Byli mezi nimi i bezzemci, např. tři učitelé. (Pozn. Všechna jména členů obou družstev jsou uvedena v Pamětní knize Ořechova). Obě družstva měla ve společném hospodaření jednak pozemky vyvlastněné podle zákona 46 z r.1948, tj. pozemky farností a pozemky vyvlastněné Hermíně Zvanovcové. Družstvo v Ořechově III mělo 49 ha, Ořechov I a II 26 ha. V r. 1951 došlo k jejich sloučení. V souvislosti s velkým odporem zemědělců vůči vstupu do JZD (obdoba sovětských kolchozů), je třeba uvést, že zemědělcům družstevní myšlenka nebyla cizí, ale naopak. Brzy po II. světové válce založili zemědělci v původních obcích strojní družstva. První bylo založeno v Ořechovičkách a získalo traktor zn. Ferguson od americké humanitární organizace UNRA. V Ořechově a Tikovicích družstva koupila traktory Z-25, tj. výrobek zahájené výroby první řady traktorů – Zbrojovky Brno. Tikovické družstvo vlastnilo ještě tři mlátičky. Všechny tyto stroje musely být bezplatně předány do založených JZD a jejich členové byli automaticky převedeni do založených JZD.

V nařízení bylo uvedeno, že kdo nesouhlasí s členstvím v JZD, musí se ve lhůtě l4 dní z družstva odhlásit. Učinili tak všichni členové zmíněných tří strojních družstev. Do těchto vstoupili dobrovolně, s vědomím, že koupené stroje jim budou dobrými pomocníky při soukromém podnikání. Navíc někteří místní zemědělci byli členy družstevních lihovarů v Syrovicích a Hajanech. Ty jim zajišťovaly odbyt brambor a nárok na výpalky, které se zkrmovaly skotu.
V založených družstvech se brzy začaly vyskytovat problémy např. nedostatek mužských pracovních sil a malá výměra půdy. Proto došlo k použití nátlakové metody na zemědělce s cílem rozšířit členskou základnu a zvýšit výměru půdy. Stalo se, že dospělí synové zemědělců nebo dokonce mladí hospodáři museli jít pracovat do kamenolomu v Želešicích. Byli to Miroslav Trenz, František Peška, Jan Sec, Jiří Sec, František Krejčíř a Karel Šmíd. V některých případech to bylo drastické opatření, např. pro rodinu M.Trenze a F. Pešky, kde veškeré práce museli vykonávat jejich staří otcové. Do JZD však nikdo z nich nevstoupil.
Jiní synové zemědělců, kteří nastoupili plnit vojenskou službu, byli zařazeni do zřízených „ pomocných pracovních praporů“ (PTP). Jmenovitě František Talafant, Tomáš Pehal, a později Jan Šubrt. Všichni pracovali v uhelných dolech. F.Talafant a T. Pehal v Kladně. Po pracovní době je vždy ještě čekaly dvě hodiny vojenského výcviku bez zbraně, které nemohli mít, jako nespolehlivé živly. Další dvě hodiny byly každodenně věnovány „ politické převýchově“. Vycházky dostávali jen za splnění pracovních norem a to pouze v neděli od l4 do 20 hodin. Jejich tábory byly hlídány řádným vojskem. Vojna, čili jejich pobyt v dolech trval 3 roky.
V roce l950 byl z naší obce zatčen a uvězněn Jaroslav Klíma. Byl odsouzen k vězení na l4 roků, po roce vyšetřovací vazby. Jeho vina údajně spočívala v tom, že neohlásil úmysl dvou spolupracovníků emigrovat do zahraničí. V tutéž dobu byli také uvězněni Jaroslav Vaněk a František Šmiták. Oba byli příslušníky Sboru národní bezpečnosti (SNB). J.Vaněk byl odsouzen na doživotí a F.Šmiták na 14 roků. Ještě v tu dobu na dobu 15 roků byl uvězněn JUDr. J.Čačala. Všichni jmenovaní byli z vězení propuštění po všeobecné amnestii, vyhlášené v roce 1960. Po příchodu z vězení J. Čačala pracoval v kamenolomu u Anenského mlýna, ostatní ve stavebnictví.
V roce 1951 nastoupil k plnění vojenské služby Stanislav Beránek a Ludvík Krejčíř. Po roce služby byli zatčeni, souzeni a uvězněni na dobu 3 let. Ve vězení byli dva roky a poté na základě amnestie propuštěni. S.Beránek obdržel zákaz výkonu povolání - pedagoga.
Ihned po propuštění museli nastoupit zbylou roční vojenskou službu. Při soudním přelíčení byli obviněni z poškození zařízení pro vyvěšování praporů na pohřebišti Rudé armády. Oba shodně toto poškození popírají. K jejich charakteristice u soudního přelíčení bylo uvedeno, že pocházejí z katolické rodiny a navštěvují náboženské obřady.
Všechny předešlé příběhy našich občanů nejsou v Pamětní knize ani slůvkem zmíněny. Pouze je tam uveden následující text: „ V září 1953 byl dán do ochranné vazby administrátor farního úřadu Jan Bárta. Shromažďoval kolem sebe děti z náboženských rodin a těmto vštěpoval protistátní smýšlení, dokonce pomocí hypnosy.“ Byl odsouzen k vězení 15 roků, což již v kronice není také uvedeno.

U zemědělců, v době popisované údělem některých našich občanů, se mnoho změn ve vztahu k JZD nezměnilo. Jen několik málo výkonných zemědělců vstoupilo do JZD. Buď pro vysoký věk, nemoc atp. Ostatní velká většina zemědělců stále pravidelným náborům vzdorovala. Citace z kroniky: „ JZD ani v roce 1955 nerozšířilo svoji členskou základnu. Nepovedlo se přesvědčit, že společné hospodaření je lepší pro ně i pro veškerý lid.“
Rok l956 – citace: „ Členská základna se zvýšila likvidací úpadkových hospodářství, to je majitelů, kteří pro stáří, nemoc, či jiné důvody nemohli zajistit plnění dodávkových, daňových a pojišťovacích povinností. Plánované rozšíření půdní základny bylo 45 ha, skutečnost byla 34 ha.“
Rok 1957 – citace: „ Rok zůstane památným, neboť toho roku všichni výkonní zemědělci vstoupili do JZD. Na počátku roku tomu nic nenasvědčovalo . Opakované náborové akce neměly celkem žádného úspěchu. JZD nemělo v jarních měsících dostatek kočích a dva měsíce jezdil s koňmi sám předseda. Žně byly zahájeny 9.7. V té době promluvil do rozhlasu předseda vlády Viliam Široký a ve své pamětní řeči oznámil, že socializace vesnice je na postupu. Proto i naši zemědělci čekali příští události. Nebylo žádným tajemstvím, že většina zemědělců v Ořechově pro JZD není a že všem snahám o jejich přesvědčení a získání pro JZD a získání pro JZD, dovedli úspěšně vzdorovat.
v polovině srpna přišla zpráva, že nadšenci pro socializaci vesnice, ve spolupráci s dělníky z továren, zajeli na tu, či onu obec, aby se na místě samém, pokusili zemědělce přesvědčit o tom, že družstevní hospodaření je lepší jak pro samotné zemědělce, tak pro veškerý náš lid. Takový propagační kolektiv zapůsobil dne 20.8. 1957 v Pršticích. Všichni zemědělci tam vstoupili do JZD.
Zpráva vyvolala hluboký dojem, u jiných nevíru a opět u jiných zlobu. Dne 21.srpna přihlásil se podobný kolektiv, většinou pracovníků ONV v Brně na MNV v Ořechově a zahájil náborovou akci pro vstup do JZD. Byly zkoumány hospodářské, rodinné, dodávkové, zdravotní a jiné poměry jednotlivých zemědělců. Většina propagačních pracovníků neustále zdůrazňovala dobrovolnost vstupu do JZD. Je však pravdou, že byli i takoví, kteří při přesvědčování používali zastrašování, výhružek, noční doby a podobně, právě toto považovali zemědělci za nátlak. Důvody pro zemědělce, kteří do JZD nechtěli, byly různé. Byla to především láska k půdě vlastní, která žádala, aby dědictví otců bylo zachováno a předáno. Byly to zajisté i ohledy politické a protisocialistické propagace, šířené rozhlasem ze zahraničí. Dne 21.8.1957 v l0 hod. vysílal místní rozhlas zprávu kolektivu pracovníků ONV v Brně, že přihlášku do JZD podepsalo 25 zemědělců s výměrou 183 ha. Podobných zpráv dne 22.8. bylo několik. Zemědělci byli na MNV zváni předvolánkami. Závěr byl ten, že 22.8. v 15,30 hod. byla vysílána zpráva, že do této chvíle podepsali vstup do JZD všichni ořechovití zemědělci s výměrou nad 2 ha. Celkem je to 199 přihlášek s výměrou 933,5 ha. Po oba náborové dny a ještě potom se několik dní nepracovalo, mnohde ani nevařilo. Hospody plné, všude plno úvah, dohadování, projevů plných obav, zloby i nadějí. Dne 28.9. se konala v divadle veřejná schůze občanů, na jejímž programu byla nová situace v JZD. Bylo sděleno novým členům, že l.l.l958 předají JZD veškerý živý a mrtvý inventář. Dobytek se měl předávat podle plánovaných stavů. Kdo ve stáji plánovaný dobytek

neměl, , směl se vyrovnat finančně. Stejně tak tomu bylo s osivem, sadbou brambor a krmivem pro dobytek. Kdo nedal stanovené množství, směl zaplatit ve volné ceně.“ (Konec citace z Pamětní knihy). Je třeba dodat, že přesvědčovací akce nebyla jen záležitostí zmíněné skupiny pracovníků ONV a různých nadšenců pro socializaci venkova. Celá vesnice po oba dny byla obsazena ozbrojenými milicionáři a policií.Tuto informaci uvádím znovu i když byla již publikována v loňském Ořechovském zpravodaji č.4 kronikářem J.Poledňou, při příležitosti padesátého výročí socializace zemědělství v obci.

V roce 1957 proběhla masová socializace zemědělství v celé republice. Po jejím skončení navrhl tehdejší prezident Antonín Novotný změnu názvu naší republiky tj. místo Československá republika Československá socialistická republika.

Uvedené případy nebyly jediným druhem bezpráví s důsledky postižení pro celý život, ale byly používány další metody zvůle, které ovlivňovaly neblaze života mnoha občanů. Především se jednalo o kádrové posudky na občany, kteří chtěli studovat, nastoupit do zaměstnání, odcházeli na vojnu apod. Často měnily lidem jejich představy, sny a životní cíle. Některým lidem ztížily nebo znemožňovaly vykonávat původní povolání. Za všechny jmenuji případ JUDr. Jaroslava Olivy, jehož posudek jsem měl příležitost si přečíst při likvidaci staré agendy MNV, po nástupu na Obecní úřad Ořechov v roce l990. Nedivil jsem se, že s takovým politickým posudkem nemohl najít pracovní uplatnění jako právník. Po dlouhých 15 roků se živil hraním na harmoniku v tanečních orchestrech v různých městech republiky. Až v době určitého politického uvolnění v sedmdesátých letech se mohl vrátit k právní praxi.

Když jsem tento článek připravoval a diskutoval s lidmi, o nichž je konkrétně psáno, setkal jsem se sice s ochotou vypovědět o vlastním případu, či rodinného příslušníka (zemřelého), ale byla cítit trpkost, rozpaky s otázkou, proč se to všechno dělo a ve jménu čeho ? Nabízí se jedno vysvětlení od Jana Spousty, který přednáší sociologii náboženství na pražském Institutu ekumenických studií : „ Co byl komunismus jiného, než náboženství dělníků, kteří s proroky Marxem a Engelsem snili o ráji beztřídní společnosti, kde každý dostane co potřebuje. Hlásal vizi ideální společnosti, kterou nikdo nikdy neviděl, měl ji dosáhnout prostředky, které hlásali jejich proroci s papežem v Moskvě.“ K tomu lze jen dodat, že lidé, kteří se snažili uvedenou ideu uskutečnit, se řídili zřejmě rčením, že účel světí prostředky.

Sám jsem hledal vysvětlení , ale místo jasných odpovědí se dostavují další otázky. Ty zůstávají stále stejné, ať se jedná o přísliby staré šedesát let nebo několik týdnů. Jak by měl člověk zacházet s vinou, pomstou a odpuštěním ?

březen 2008 Ing. Jaromír Polcar

Inzerce

Hledá se

zodpovědná pečovatelka pro starší paní, bydlící v části Tikovice. Péče zahrnuje osobní hygienu, podávání jídla a úklid bytu. Rozsah 2 – 3 hodiny denně. Odměna 65 Kč za hodinu.
Bližší informace na OÚ tel 547 225 370 nebo na telefonu 547 225 108.

Občané, kteří podnikají a chtějí být zveřejněni na webových stránkách obce Ořechov, mohou sdělit na OÚ

Jméno/název firmy,adresa, tel./fax,e-mail, www, obor činnosti
Souhlas, aby tyto údaje byly využity k doplnění webových stránek
(www.orechovubrna.cz)

Od nás AB – netu špičková kvalita za nízkou cenu

Vysokorychlostní internet **1 Mbps za 320,- Kč** /cena je bez DPH/

I N T E R N E T

Instalace za 1 000,- Kč

Nabídka je časově omezena, tak

!!! **Volejte,** čas jsou peníze **!!!**

www.TRINITY.cz
Olomoucká 164 a
Brno 627 00

kontakt: **777 733 368**
530 502 020

ZÁKLADNÍ ŠKOLA OŘECHOV

VÁS ZVE NA

DEN ZEMĚ,

který se koná dne **19. 4. 2008** na hřišti za školou

Můžete se těšit na - soutěže pro malé i velké
- módní přehlídku
- výstavu prací žáků ZŠ

Základní organizace svazu zahrádkářů Ořechov

Vás zve na

V Ý S T A V U V Í N *s ochutnáváním*

Kdy: neděle 23.3.2008

Kde: v orlovně od 10:00 do 19:00 hodin

Vstupné včetně ochutnávání vína 150 Kč

Zahradnictví u RYŠÁNŮ
Ořechov u Brna

Vás srdečně zve na 15. prodejní výstavu

Jaro plné květů 2008

od 16. dubna do 31. května

Otevřeno denně: 8.00 až 18.00, včetně sobot, neděli a svátků.
Vstup zdarma.
Nabízíme široký sortiment: balkónové květiny, bonsaje, skalničky, trvalky, okrasné keře a stromy, jehličnany, ovocné stromky.
Těšíme se na Vaši návštěvu.

Tel.: 547 225 523, autobus z Modřic linka č. 510
www.rysan.cz

O p r a v a textu v Ořechovském zpravodaji č. 3/2007:
na straně č. 27 v článku Seznam provozoven a podnikajících osob – Pešlová Zuzana adresa webové stránky správně patří: www.mastin.cz
O p r a v a textu v Ořechovském zpravodaji č. 4/2007:
v článku Z historie obce: Rok l957 správně patří: Karel Janderka
Za chybu se omlouváme.

Uzávěrky příspěvků do Zpravodaje jsou: 10. 3., 10. 6., 10. 9. a 30.11. 2008
Příspěvky přijímá obecní úřad – paní Daniela Binarová.
Délka příspěvku by neměla překročit 1,5 strany A5.

Možnost inzerce: 1 stránka……..1 000 Kč /černobílá/
1 stránka……..1 200 Kč /barevná/
½ stránky……500 Kč

Zpravodaj neprochází stylistickou úpravou.
Redakční rada: kulturně-školský výbor.
Členové: Magda Jachnická, Jiřina Kotvrdová, Tomáš Salnek
Stanislava Štercová, Jindra Urbanová

Ořechovský zpravodaj 1/2008
Vychází: čtvrtletně
Ev. č. MK ČR E 10132
Vydává: Obec Ořechov, Zahradní 1, 664 44
IČO: 00282278

AUTOBUSOVÁ DOPRAVA - JÍZDNÍ ŘÁDY PLATNÉ OD 9. 12 . 2007 - 13. 12. 2008

IDS - linka 510

Ořechov-Modřice-Olympia		
Po - Pá		So - Ne
4,26	12,26	4,51
4,56	13,26	7,26
5,26	14,21***	9,26
5,56	14,26	11,26
6,26	14,56	13,26
6,41 **	15,26	15,26
6,56	15,56	17,26
7,24	16,26	19,26
7,56	17,26	20,46
8,26	18,26	
9,26	19,26	
10,26	20,46	
11,26	21,46	

Olympia	Modřice-sm.	*Olympia*	Modřice-sm.	*Olympia*	Modřice-sm.
Po - Pá				So - Ne	
4,44	4,59	-	13,59	*6,14*	6,29
5,14	5,29	*14,14*	14,29	*8,14*	8,29
5,44	5,59	*14,44*	14,59	*10,14*	10,29
6,14	6,29	*15,14*	15,29	*12,14*	12,29
-	6,54*	*15,44*	15,59	*14,14*	14,29
6,44	6,59	*16,14*	16,29	*16,14*	16,29
7,14	7,29	*16,44*	16,59	*18,14*	18,29
8,14	8,29	*17,14*	17,29	*20,14*	20,29
9,14	9,29	*18,14*	18,29	*22,54*	23,09
10,14	10,29	*19,14*	19,29		
11,14	11,29	*20,14*	20,29		
12,14	12,29	*21,14*	21,29		
13,14	13,29	*22,54*	23,09		

IDS - linka 501

Ořechov - Brno,ÚH		Brno,ÚH- Ořechov
5,11		4,46
6,11		5,46
7,46		7,01
8,46		7,21 S+
8,46 S+		8,21
10,46		10,21
12,46		12,21
13,46		13,21 S+
14,46 S+		13,21
15,16		14,51
16,16		15,51
18,46		17,21 S+
18,46 S+		18,21

Jiné spoje :
13,18 hod. ze Zvonařky, stanoviště č. 37
Brno - Ořechov - Mor.Krumlov - Horní Dunajovice

Doba jízdy tram.č. 2 ze Staré osady k Hlavnímu nádraží je 11 min. Od Hlavního nádraží do Modřic jede 23 minut.
Doba jízdy tram. č.6 z Králova pole k ul. České je 14 min.
Z České k Ústřednímu hřbitovu jede 16 minut.

Vysvětlivky :
* nejede od 27.12.do2.1., 1.2.,od 18.2.do 22.2., 20.3., 21.3., od 30.6.do 29.8.,27.10., 29.10.
** nejede od 27.12.do 2.1., od 30.6. do 29.8.
S sobota
\+ neděle

Tento výpis jízdního řádu je pouze informativní.

Obřad pochovávání basy

Divadelní kroužek „Kamínky“ a taneční kroužek „Sedmikrásek“ – představení v MŠ

Při každém nákupu nad 200kč dostanete dárek.

Drogerie

Textil

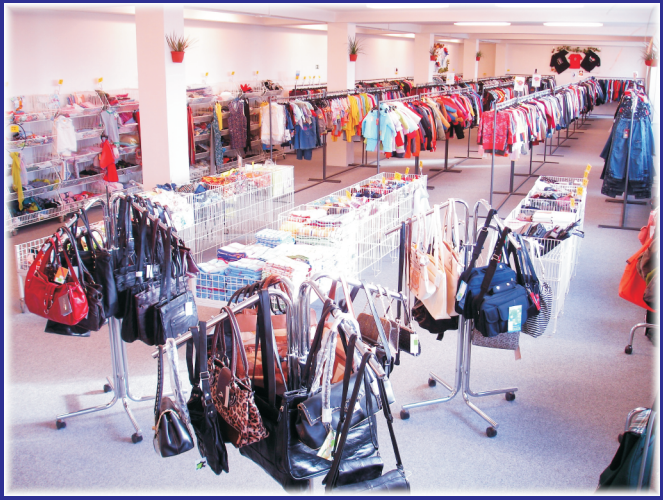

Při každém nákupu nad 200kč dostanete dárek.

bývalý areál Agra (Tikovice)
Družstevní 729/22
Ořechov

otevírací doba:
Po - Pá 9 - 17
So 8 - 11.30